



دانشگاه علوم پزشکی
و خدمات بهداشتی - درمانی استان قزوین
معاونت بهداشتی دانشگاه

دستورالعمل سامانه سیب کارشناسان ستادی

برنامه میانسالان



فرگس شلویری

کارشناس مسئول سلامت میانسالان و سالمندان معاونت بهداشتی

ملیحه جوادی مقدم

کارشناس برنامه سلامت میانسالان شهرستان آبیگ

سحر زربان

کارشناس برنامه سلامت میانسالان شهرستان تاکستان

۱۳۹۷

فهرست:

- ۲..... گزارش گیری جمعیت
- ۳..... ساخت گزارش افراد تحت پوشش
- ۳..... گزارش گیری بیماریهای ثبت شده در قسمت ساخت گزارش
- ۵..... گزارش گیری خدمات انجام شده
- ۶..... گزارش جمعیتی که حداقل یکبار خدمت گرفته اند
- ۶..... گزارش گیری علائم و نشانه ها، اقدام ها و تشخیص ها
- ۷..... گزارش گیری ارجاعات و بازخوردها
- ۷..... گزارش گیری وقایع ثبت شده
- ۸..... گزارش داروها و اقلام
- ۹..... گزارش گیری شاخص های برنامه میانسالان از سامانه سیب

گزارش گیری جمعیت:

از منوی جمعیت ← گزارش جمعیت ثبت نام شده ها ← گزارش به تفکیک گروه های سنی را انتخاب و جمعیت مورد نظر را استخراج می نمایم.

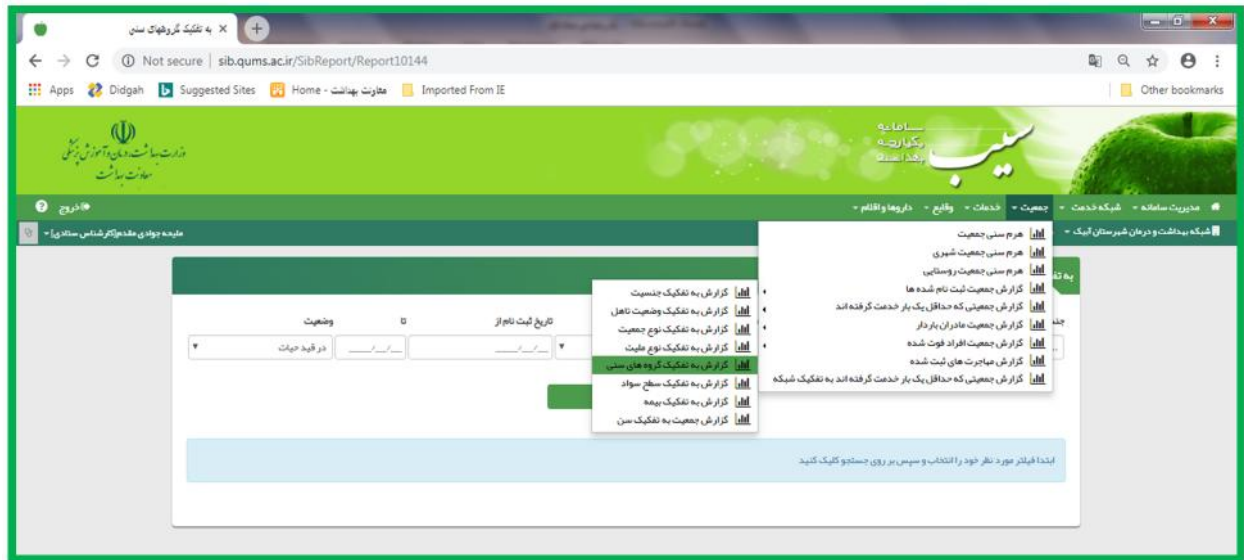

در این قسمت جمعیت گروه های سنی به تفکیک مشخص میگردد. می توان با انتخاب فیلتر جمعیت زن و مرد را جداگانه استخراج کرد. با کلیک روی گزینه زیر مجموعه به تفکیک واحدهای بهداشتی نیز می توان گزارش گیری کرد.

به تفکیک گروه های سنی

نحوه محاسبه

وضعیت: ... تاریخ ثبت نام از: ... وضعیت تاهل: ... نوع جمعیت: ... جنسیت: ...

جستجو

کد	نوع واحد	عنوان	کودکان	نوجوانان	جوانان	میانسالان	سالمندان	مجموع
1630000124	مرکز بهداشت شهرستان (مرکز استان)	شهرستان قزوین	44167	98939	59331	157556	30835	390628
1630000125	شبهه بهداشت و درمان	شهرستان البرز	22004	47130	31331	80198	9054	189717
1630000128	شبهه بهداشت و درمان	شهرستان تاکستان	17059	36797	27799	63940	14849	160444
1630000126	شبهه بهداشت و درمان	شهرستان بوئین زهرا	13421	27307	22833	50170	11578	126109
1630000127	شبهه بهداشت و درمان	شهرستان آبیک	7899	16810	12370	31583	6876	75118
1630000123	شبهه بهداشت و درمان	شهرستان آوج	2884	6182	5998	12701	5552	33315
		مجموع کل	107434	232965	159460	396128	78344	974331

ساخت گزارش افراد تحت پوشش :

از منوی مدیریت سامانه ← ساخت گزارش افراد تحت پوشش وارد می شویم . سپس با توجه به گزارش مورد نیاز، عنوان مربوطه را تایپ نموده، بازه سنی، جنسیت و نام بیماری (دیابت، فشار خون، سرطان پستان، سرطان سرویکس و...) را مشخص و ثبت می نمائیم و با کلیک بر روی مشاهده گزارش اطلاعات مربوطه را استخراج می نمائیم.

*لازم به ذکر است که از این قسمت نیز می توان گزارش جمعیت گروه های هدف تحت پوشش را استخراج نمود.

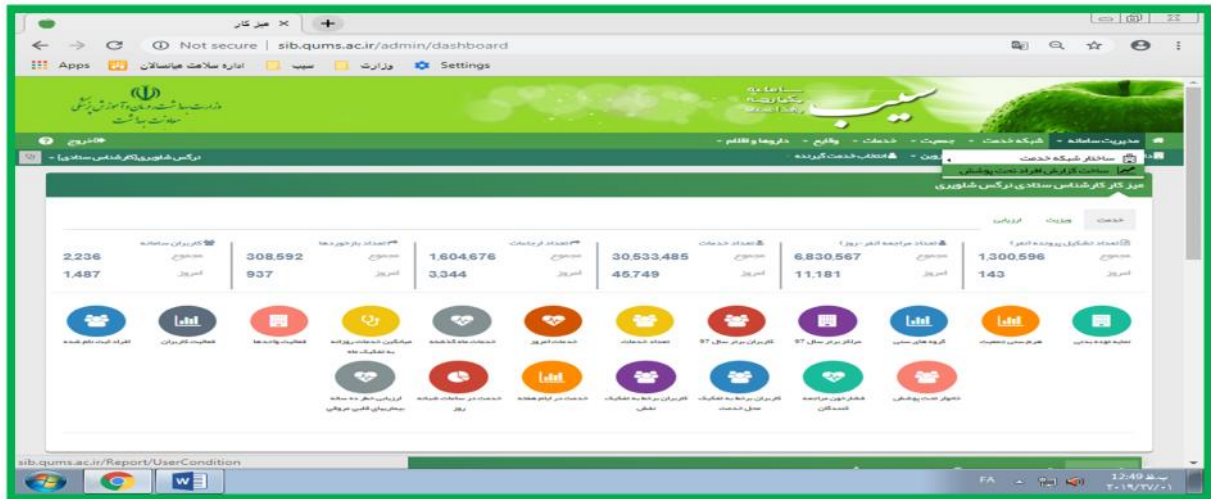

گزارش گیری بیماریهای ثبت شده در قسمت ساخت گزارش:

انتخاب بازه سنی، جنسیت، ملیت، واحد بهداشتی ← نوع بیماری را بر اساس کد ICD10 وارد می کنیم. برای مثال کد سرطان پستان C50 -سرطان سرویکس C53- دیابت E11- فشارخون i10 می باشد.

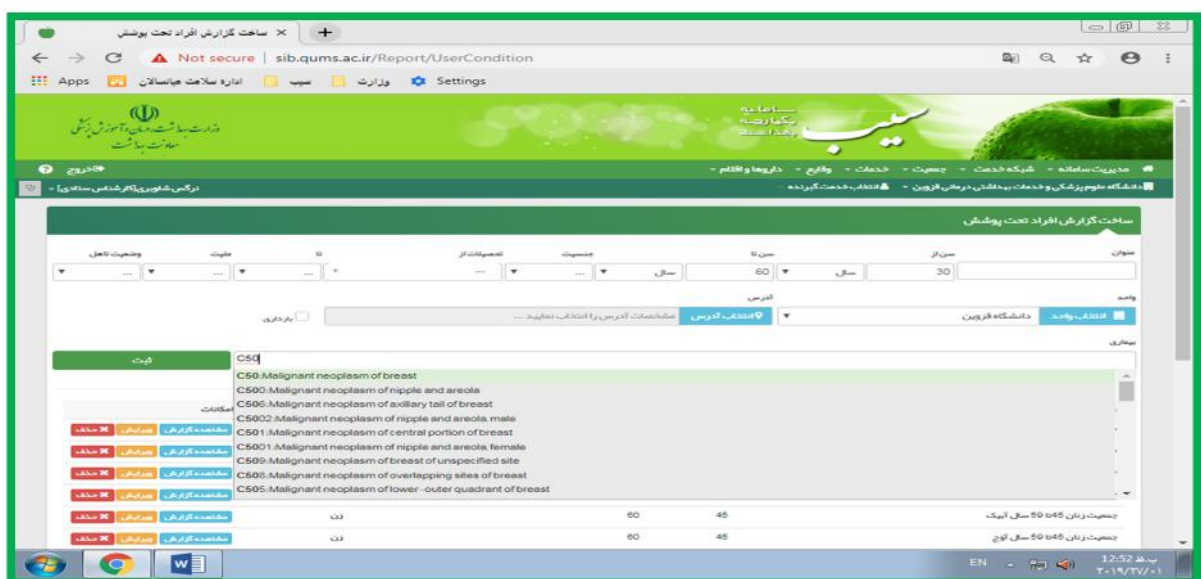

با کلیک روی قسمت «مشاهده گزارش» ، گزارش مورد نظر را مشاهده می نمایم.

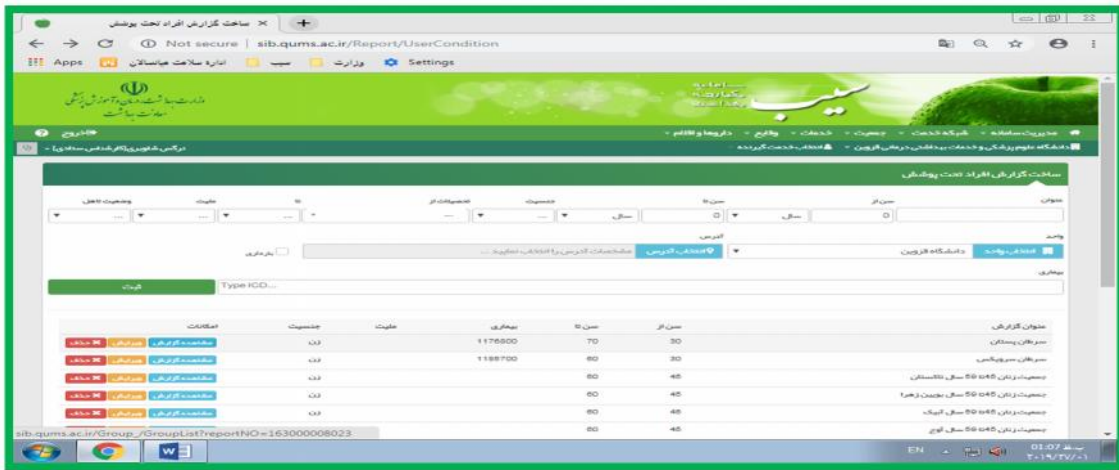

مشاهده تعداد بیماران ثبت شده:

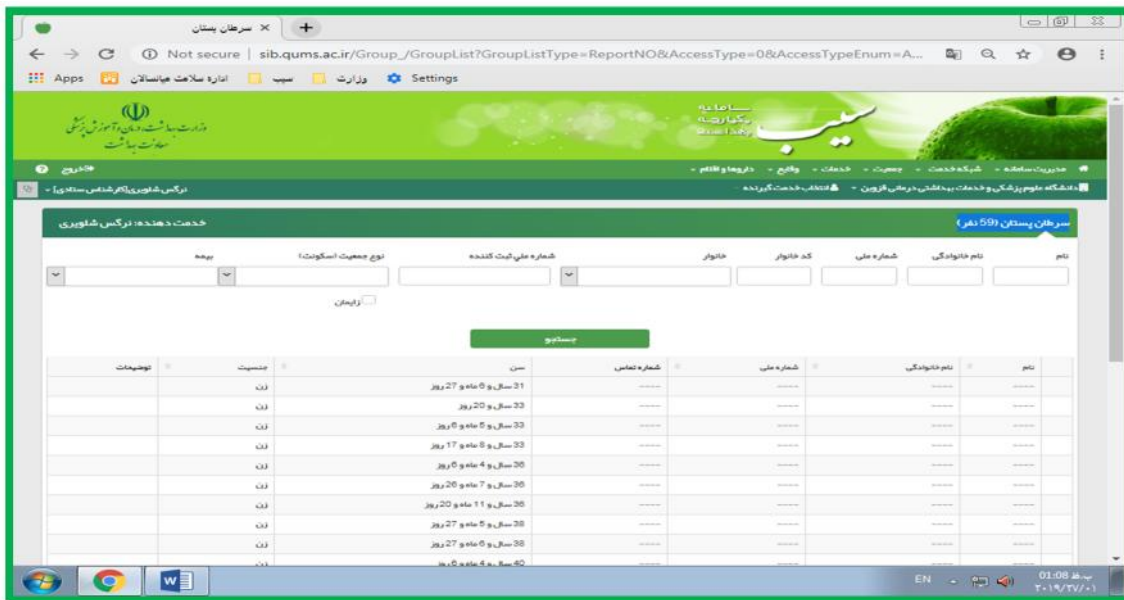

مشاهده جمعیت برای مثال جمعیت ۴۵-۶۰ سال :

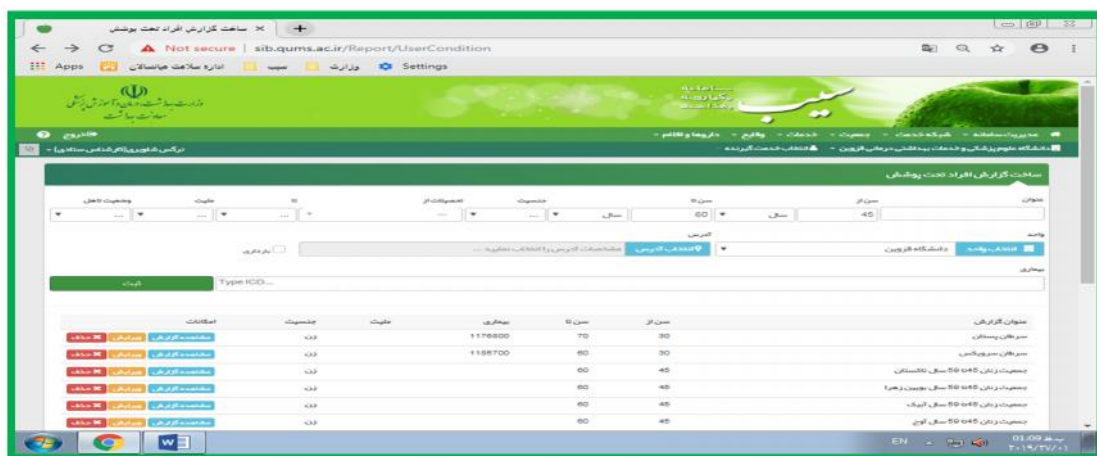

گزارش گیری خدمات انجام شده:

از منوی شبکه خدمت ← فعالیت کاربران سامانه وارد می شویم و خدمت مورد نظر را جستجو و استخراج می نمایم. لازم به ذکر است ، انتخاب واحد، بازه زمانی ، جنسیت و گروه را نیز می توان فیلتر نمود.

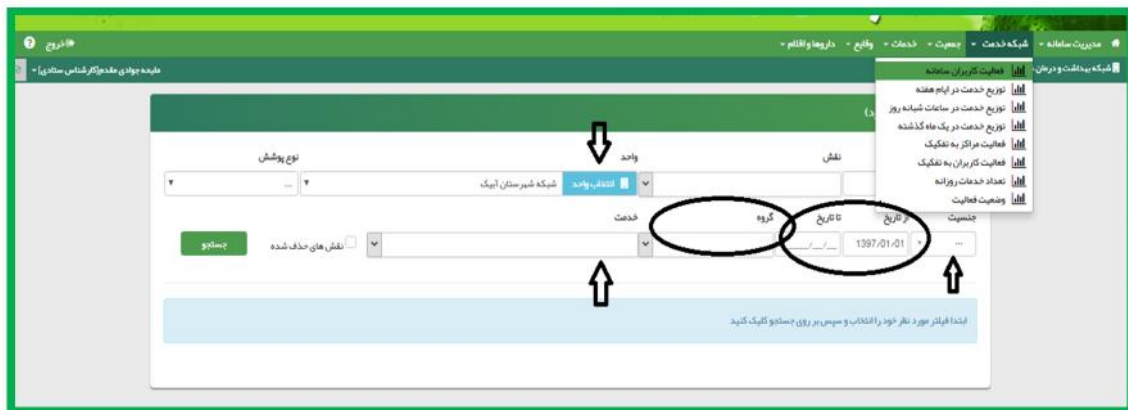

برای انتخاب خدمات می توانید نام خدمت یا کد خدمت را وارد کنید. کد خدمات به شرح زیر می باشد.

خدمات بهورز و مراقب سلامت				
پیشگیری از سگنه های قلبی و مغزی از طریق خطر سنجی	ارزیابی سلامت روان - غیر پزشکی	بررسی استعمال دخانیات - غیر پزشکی	ارزیابی فعالیت فیزیکی - غیر پزشکی	تن سنجی و ارزیابی الگوی تغذیه
کد ۷۰۴۳	کد ۶۷۸۴	کد ۶۷۹۲	کد ۶۷۸۶	کد ۷۹۸۲

خدمات ماما					
ارزیابی علائم و عوارض یائسگی زنان	ارزیابی اختلال عملکرد جنسی ماما -	ارزیابی وضعیت عفونت آمیزشی زنان -	غربالگری و تشخیص زود هنگام سرطان سرویکس - ماما	تاریخچه باروری و یائسگی زنان میانسال - ماما	تشخیص زود هنگام و غربالگری سرطان پستان - ماما
کد ۷۹۹۳	کد ۸۰۰۳	کد ۷۹۸۷	کد ۷۰۳۷	کد ۸۱۲۱	کد ۷۲۱۲

گزارش جمعیتی که حداقل یکبار خدمت گرفته اند:

از منوی جمعیت ← گزارش جمعیتی که حداقل یکبار خدمت گرفته اند ← گزارش به تفکیک گروه‌های سنی وارد می‌شویم و اطلاعات مربوطه را استخراج می‌نمائیم.

کد	نوع واحد	مردان	زنان	میانسالان	سالمدان	مجموع
1633000262	مرکز خدمات جامع سلامت شهری / روستایی	997	2016	1798	4450	10135
1633000505	مرکز خدمات جامع سلامت روستایی	0	0	0	0	0
1633000283	مرکز خدمات جامع سلامت روستایی	251	671	905	2244	4808
1633000269	مرکز خدمات جامع سلامت شهری	2451	4521	2893	7182	17825
1633000267	مرکز خدمات جامع سلامت شهری	3203	6435	3969	9351	24051
1633000266	مرکز خدمات جامع سلامت روستایی	644	1447	1506	3472	8003
1633000288	مرکز خدمات جامع سلامت روستایی	251	574	595	1493	3647

گزارش گیری علائم و نشانه ها، اقدام ها و تشخیص ها:

از منوی خدمات ← گزارش مراقبت ها وارد شده و پس از انتخاب گزارش مورد نظر، موارد مورد نیاز را استخراج می‌نمائیم.

شماره ردیف	کد	عنوان	تعداد
1	31818	تبخال تناسلی	3
2	31818	سیفلیس یا شانکر خونی	3
3	31819	گرانولوم اپیکولایال	3
4	31820	لنفو گرانولوم	3
5	31821	PID بدون شوک	2

گزارش گیری ارجاعات و بازخوردها:

از منوی خدمات ← گزارش ارجاعات و بازخوردها وارد شده و می توان با فیلتر نمودن تاریخ ارجاع، نقش ارجاع دهنده، نقش ارجاع گیرنده، وضعیت ارجاع و... موارد مورد نیاز را استخراج می نمائیم.

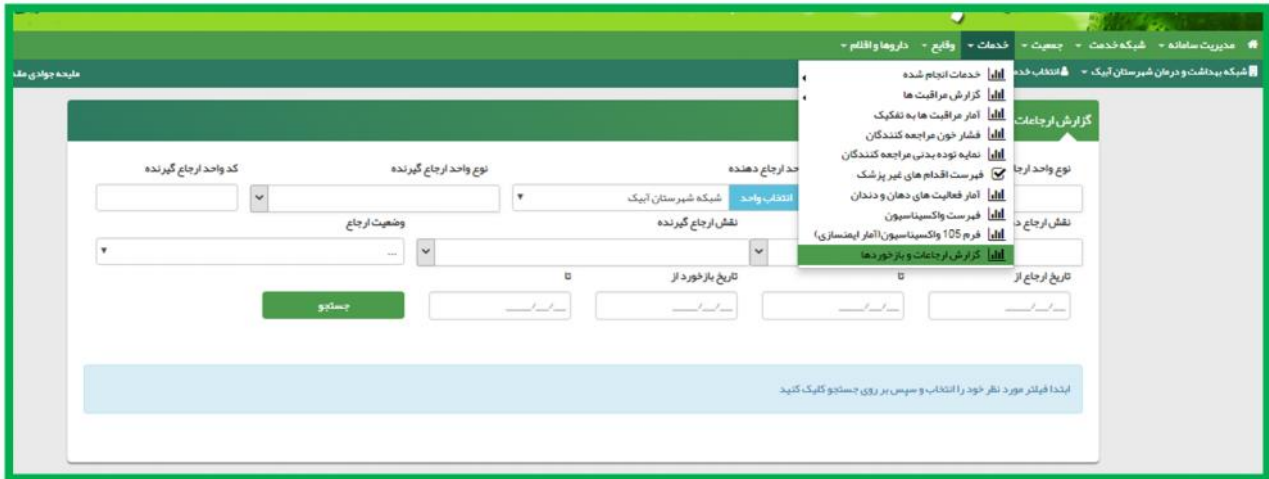

گزارش گیری وقایع ثبت شده:

از منوی وقایع ← گزارش وقایع ثبت شده ← آمار مرگ ها، بارداری ها، زایمان ها، سقط ها و ... ثبت شده در سامانه را استخراج می نمائیم.

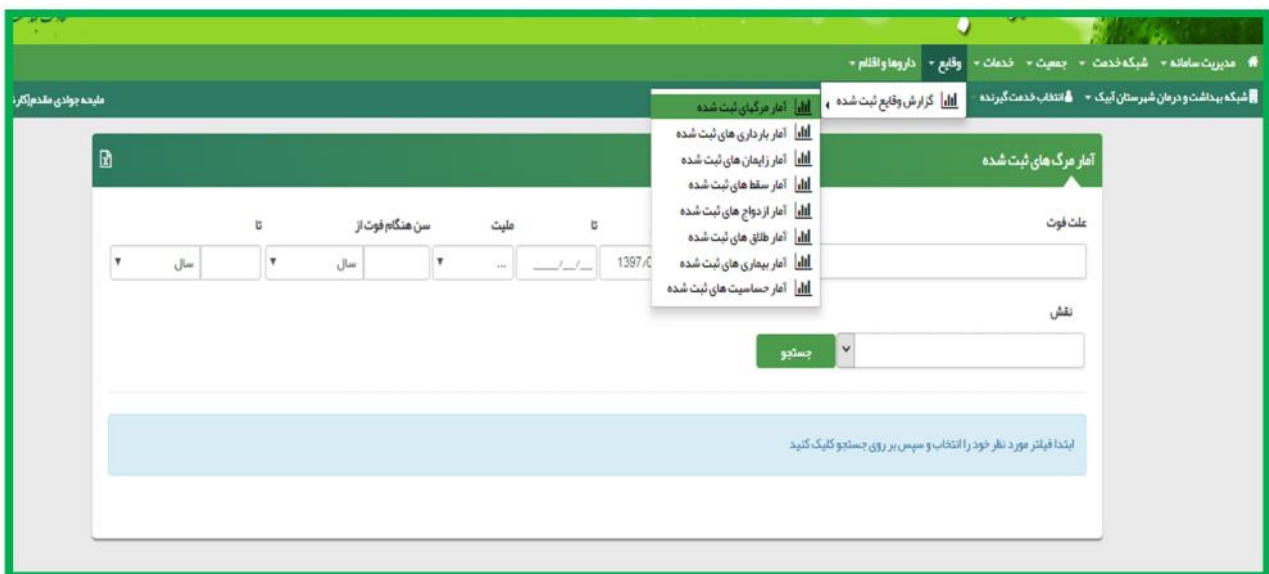

گزارش داروها و اقلام:

از منوی داروها و اقلام ← داروهای غیرپزشک وارد شده و با فیلتر کردن نام دارو، بازه زمانی مورد نظر، واحد و سن، موارد مورد نیاز را استخراج می نمایم.

The screenshot shows a web application interface with a green header. The header contains a navigation menu with items: 'مدیریت سامانه', 'شرکت خدمت', 'جمعیت', 'خدمات', 'واقع', and 'داروها و اقلام'. Below the header, there is a search bar and a dropdown menu for 'گزارش داروهای غیرپزشک (مورد)'. The main content area contains several filter fields: 'نام دارو', 'از تاریخ' (with a date input '1397/01/01'), 'سن از' (with a dropdown for 'سال'), 'واحد' (with a dropdown for 'شماره شهرستان آریک'), and 'خدمت دهنده' (with a dropdown for 'شماره شهرستان آریک'). A green button labeled 'جستجو' is located below the filters. At the bottom of the form, there is a blue box with the text: 'ابتدا فیلتر مورد نظر خود را انتخاب و سپس بر روی جستجو کلیک کنید'.

عناوین شاخص های سبب برنامه میانسالان

(۱) 12622 تعداد زنان ۵۹ - ۳۰ سال دارای حداقل یک مشکل در شرح حال و معاینه پستان (داشتن حداقل یک مورد مشکل دار در اجزای خدمت سرطان پستان)

نحوه محاسبه:

تعداد زنان (۳۰ تا ۵۹ سال) که در خدمت 7212 ، حداقل به یکی از سوال های 18532 و 18533 و 18536 و 18537 و 18539 و 18540 و 18541 و 18542 و 18543 و 18544 و 18545 و 18546 و 18547 و 18548 و 22563 و 22564 و 22565 و 22566 و 18600 پاسخ مثبت داده باشند.

(۲) 12920 تعداد زنان (۵۹ - ۳۰ سال) دارای پاپ اسمیر غیرطبیعی (نیازمند بررسی از نظر بدخیمی)

نحوه محاسبه:

تعداد زنان (۳۰ تا ۵۹ سال) که در خدمت 8121 در پاسخ به سوال 28095 یکی از گزینه های 112119 یا 112120 برای آن ها ثبت شده باشد.

(۳) 13103 تعداد افراد میانسال (۵۹ - ۳۰ سال) که حداقل یک خدمت ارزیابی دوره ای سلامت میانسالان برای آنها

انجام شده است

نحوه محاسبه:

تعداد افراد میانسالی که حداقل یکی از خدمت های 7982 یا 6786 یا 6792 یا 6784 را دریافت کرده اند یا در خدمت 7043 فشارخون آنها اندازه گیری و ثبت شده است

(۴) 11795 جمعیت گروه هدف میانسالان

(۵) 11796 تعداد کل میانسالان ثبت نام شده در سامانه

(۶) 12472 تعداد افراد میانسال (۳۰-۵۹ سال) که تمام خدمات ارزیابی دوره ای سلامت میانسالان برای آنها انجام

شده است

نحوه محاسبه:

تعداد افراد میانسالی که تمام خدماتهای 7982 و 6786 و 6792 و 6784 را دریافت کرده اند و در

خدمت 7043 فشارخون آنها اندازه گیری و ثبت شده است

(۷) 10102 تعداد افراد میانسال (۳۰-۵۹ سال) مبتلا به چاقی (غیر پزشک)

نحوه محاسبه:

تعداد میانسالانی که در خدمت 7982 تشخیص 31380 برای آنها ثبت شده است.

(۸) 10103 تعداد افراد میانسال (۳۰-۵۹ سال) که BMI برای آنها ثبت شده است

نحوه محاسبه:

تعداد میانسالانی که در خدمت 7982 نمایه توده بدنی برای آنها ثبت شده است.

(۹) 10104 تعداد افراد میانسال (۳۰-۵۹ سال) مبتلا به اضافه وزن (غیرپزشک)

نحوه محاسبه:

تعداد میانسالانی که در خدمت 7982 تشخیص 31386 برای آنها ثبت شده است.

۱۰) 10105 تعداد افراد میانسال (۵۹- ۳۰ سال) مبتلا به چاقی شکمی در ارزیابی تن سنجی (غیرپزشک)

نحوه محاسبه:

تعداد میانسالانی که در خدمت [7982](#) تشخیص [7051](#) برای آنها ثبت شده است.

۱۱) 12114 تعداد افراد میانسالان (۵۹-۳۰ سال) به تفکیک امتیاز الگوی تغذیه

نحوه محاسبه:

تعداد افراد میانسال (۳۰_۵۹ سال) به تفکیک امتیاز الگوی تغذیه

۱۲) 10107 تعداد افراد میانسال (۵۹- ۳۰ سال) که بررسی فعالیت فیزیکی برای آنها انجام و ثبت شده است

نحوه محاسبه:

تعداد میانسالانی که در خدمت [6786](#) فعالیت فیزیکی آنها بررسی شده است.

۱۳) 10108 تعداد افراد میانسال (۵۹ - ۳۰ سال) مصرف کننده دخانیات (غیرپزشک)

نحوه محاسبه:

تعداد میانسالانی که در خدمت [6792](#) تشخیص [32161](#) برای آنها ثبت شده است.

۱۴) 10109 تعداد افراد میانسال (۵۹ - ۳۰ سال) که بررسی مصرف دخانیات یا خدمت بررسی مصرف دخانیات و مواد

مخدر برای آنها انجام و ثبت شده است (غیر پزشک)

نحوه محاسبه:

تعداد افراد میانسالانی که در خدمت [6792](#) برای آنها ثبت شده است.

۱۵) 11966 تعداد افراد میانسال (۵۹ - ۳۰ سال) با غربال اولیه سلامت روان

نحوه محاسبه:

تعداد افراد میانسالی که خدمت [6784](#) برای آن ها ثبت شده است.

۱۶) 11967 تعداد افراد میانسال (۵۹-۳۰سال) با غربال مثبت اولیه سلامت روان

نحوه محاسبه:

تعداد میانسالانی که در خدمت [6784](#) تشخیص [31354](#) برای آنها ثبت شده است.

۱۷) 10112 تعداد زنان (۵۹-۳۰ سال) دریافت کننده حداقل خدمات مامایی

نحوه محاسبه:

تعداد زنان میانسالانی که خدمتهای [8121](#) و [8003](#) و [7987](#) برای آنها ثبت شده است.

۱۸) 10113 تعداد زنان (۴۵ تا ۵۹ سال) دریافت کننده خدمات یائسگی

نحوه محاسبه:

تعداد زنان (۴۵ تا ۵۹ سال) که خدمت [7993](#) برای آنها انجام شده است.

۱۹) 10592 تعداد زنان ۵۹ - ۳۰ سال دارای حداقل یک مشکل در شرح حال و معاینه پستان (داشتن حداقل یک مورد

مشکل دار در اجزای خدمت سرطان پستان)

نحوه محاسبه:

تعداد زنان ۳۰ تا ۵۹ سال که در خدمت [7212](#) حداقل یک مشکل در معاینه یا شرح حال دارند

۲۰) 10114 تعداد زنان (۳۰-۵۹ سال) که مراقبت تشخیصی زود هنگام و غربالگری سرطان پستان برای آنها انجام شده است.

نحوه محاسبه:

تعداد زنان میانسالی که خدمت [7212](#) برای آنها ثبت شده است.

۲۱) 12464 تعداد زنان (۳۰-۵۹ سال) دارای نتیجه ماموگرافی ثبت شده به تفکیک بایراد

۲۲) 10115 تعداد زنان (۳۰ تا ۵۹ سال) که خدمت غربالگری و تشخیصی زود هنگام سرطان سرویکس- ماما برای آنها انجام شده است

نحوه محاسبه:

تعداد زنان میانسال (۳۰ تا ۵۹ سال) که خدمت [7037](#) برای آنها انجام شده است.

۲۳) 11968 تعداد افراد میانسال (۳۰ - ۵۹ سال) غربال مثبت فشار خون بالا

نحوه محاسبه:

تعداد میانسالانی که در خدمت [7043](#) فشار خون آنها بزرگتر و مساوی ۹۰/۱۴۰ ثبت شده است.

۲۴) 10118 تعداد افراد میانسال (۳۰ - ۵۹ سال) دارای قند خون مساوی یا بزرگتر ۱۰۰ (غیر پزشک)

نحوه محاسبه:

تعداد میانسالانی که در خدمت [7043](#) حداقل یکی از تشخیص های [31204](#) یا [32973](#) برای آنها ثبت شده است

۲۵) 11775 تعداد افراد میانسالان (۳۰ - ۵۹ سال) که فشار خون آنها اندازه گیری و ثبت شده است (غیر پزشک)

نحوه محاسبه:

افراد میانسال که در خدمت [7043](#) تشخیص [32976](#) برای آن ها ثبت شده است.

۲۶) 11963 تعداد افراد میانسال (۵۹ - ۳۰ سال) که جواب آزمایش قند خون ناشتای آنان ثبت شده است

نحوه محاسبه:

تعداد افراد میانسالی که در خدمت [7043](#) مقدار قندخون ناشتای آنها ثبت شده است

۲۷) 10120 تعداد افراد میانسال (۵۹ - ۳۰ سال) دارای کلسترول خون مساوی یا بزرگتر از ۲۰۰

نحوه محاسبه:

تعداد میانسالانی که در خدمت [7043](#) تشخیص [31925](#) برای آنها ثبت شده است

۲۸) 11965 تعداد افراد میانسال (۵۹ - ۳۰ سال) که جواب آزمایش کلسترول خون آنان ثبت شده است

نحوه محاسبه:

تعداد افراد میانسالی که در خدمت [7043](#) مقدار کلسترول خون آنها ثبت شده است.

۲۹) 11652 تعداد افراد میانسال که خدمت خطرسنجی را دریافت کرده اند

نحوه محاسبه:

تعداد افراد ۳۰ تا ۵۹ سال که خدمت [7043](#) برای آنها ثبت شده است.

۳۰) 10123 افراد ۵۰ تا ۶۰ سالی که خدمت غربالگری و تشخیص زودهنگام سرطان روده بزرگ برای آن ها انجام

شده است (بررسی عوامل خطر و انجام تست فیت) (غیرپزشک)

نحوه محاسبه:

تعداد افراد ۵۰ تا ۶۰ که خدمت [7215](#) برای آنها انجام شده است.

(۳۱) 12471 افراد ۵۰ تا ۵۹ سال که تست فیت آنها مثبت شده است (غیرپزشک)

نحوه محاسبه:

تعداد افراد ۵۰ تا ۵۹ سال که در خدمت 7215 در سوال 22573 و گزینه 106450 برای آن ها ثبت شده باشد

(۳۲) 10124 تعداد زنان ۳۰-۴۹ سال که نتیجه اچ پی وی برای آنها ثبت شده است

نحوه محاسبه:

تعداد زنان ۳۰ تا ۴۹ سال که در خدمت 7214 نتیجه اچ پی وی برای آنها ثبت شده است.

(۳۳) 11785 تعداد افراد میانسال (۳۰-۵۹ سال) حداقل یکبار خدمت گرفته اند

نحوه محاسبه:

تعداد افراد میانسال که حداقل یکی از خدمت

های 8303 و 7982 و 6786 و 7043 و 8008 و 6784 و 8006 و 8004 و 6792 و 7215 برای

آنها ثبت شده است.

(۳۴) 11786 تعداد افراد میانسال (۳۰ تا ۵۹ سال) که تمام خدمات شیوه زندگی سالم برای آنها انجام شده است

نحوه محاسبه:

تعداد افراد میانسال (۳۰ تا ۵۹ سال) که تمام خدمتهای 7982 و 6786 و 6792 برای آنها ثبت شده است.

(۳۵) 11999 تعداد زنان ۳۰-۵۹ سال که نتیجه پاپ اسمیر برای آنها در سه سال اخیر ثبت شده است

نحوه محاسبه:

تعداد زنان میانسالی که در خدمت 8121، تاریخ انجام پاپ اسمیر طی سه سال اخیر ثبت شده است.

12491 تعداد زنان ۳۰-۵۹ سال که نتیجه پاپ اسمیر برای آنها در یک سال اخیر ثبت شده است (۳۶)

نحوه محاسبه:

تعداد زنان میانسالی که در خدمت [8121](#) ، تاریخ انجام پاپ اسمیر طی یک سال اخیر ثبت شده است.

13044 تعداد زنان ۳۰-۵۹ سال که نتیجه پاپ اسمیر آنها ثبت شده است (۳۷)

نحوه محاسبه:

تعداد زنان میانسال (۳۰ تا ۵۹ سال) که در خدمت [8121](#) در پاسخ به سوال [28094](#) گزینه [112114](#) برای آن ها ثبت شده باشد.